入園のしおり

（重要事項説明書）

ピュア・チャイルド園

事業者の運営主体

社会福祉法人睦会　ピュア・チャイルド園　理事長　打田 修子
岩手県花巻市若葉町２丁目 12-34
TEL0198-29-6061　FAX0198-29-6062
Mail　pure-child@blue.ocn.ne.jp

小規模保育所について

・３歳未満児を対象にした定員１９人以下の施設です。花巻市の認可となります。

運営方針

・人と人との結び合いの大切さを知り、その結びにより心豊かに育つ。

教育及び保育目標

・笑顔で明るい心豊かな子

教育及び保育の内容

・集団遊びの中でのルールを覚える。
・さまざまな経験を通して、自発性を身に付ける。
・学校教育と児童福祉「教育及び保育」を一体的に行いながら、0 歳から 5 歳児の年齢別年間計画、月計画、週計画、月案計画、個別計画を立案し子ども一人一人の人権を尊重し、理解を深め受容し子どもたちの健やかな育ちを願い教育・保育の総合的な提供を行います。
・保護者の皆様方にも、御協力、御理解を得ながら教育・保育を進めていきます。
※小規模保育施設ではありますが、連携施設の滕乃こども園の内容と同等に行っております。

定員について

・利用定員は 12 名とし、その内訳は次の通りとする。
　1　保育を必要とする満 3 歳以下の子ども(3 号認定)　12 名
・国から示された子どもの年齢に対する職員配置基準により構成されています。

入園について

・当園に入園することのできるものは、満 3 歳未満の保育を必要とするものとする。
　1　満 3 歳児未満(3 号認定)の子どもは、支給認定を受けた者が市担当課の入所調整を行った後、当園に入所することができる。

退園について

・在園中の園児の保護者より、退園及び転園の申し込みがあった場合は、教育及び保育の実施を解除する。
・保護者は退園及び転園が生じた場合は、園長に申し出るものとする。
・退園及び転園の事由を市担当者へ報告する。

保育時間について

・開所時間
7 時 00 分～18 時 00 分
2・3 号認定保育標準時間　：11 時間(7 時 00 分～18 時 00 分)
2・3 号認定保育短時間　　：8 時間(8 時 30 分～16 時 30 分)
・延長保育利用時間(2・3 号認定)
保育短時間　　7 時 00 分～8 時 30 分　／　16 時 30 分～18 時 00 分
保育標準時間　18 時 00 分～19 時 00 分
※やむを得ない理由で上記時間を利用することができます。
※それぞれ利用料がかかります。(別紙にて規則有)
・土曜日は滕乃こども園にて合同保育を行っています。

休日について

・2・3 号認定の保育日数は週 6 日、1 日の保育時間は 8～11 時間以内とする。
・教育及び保育を行わない日については、以下の通りとする。
1　2・3 号認定は日曜日及び国民の祝日・休日、12 月 29 日から 1 月 3 日まで。
2　その他理事長が必要と認めた日。

家庭へのお願い

・早寝、早起きの習慣をつけましょう。
・毎日必ず朝ごはんを食べましょう。
・持ち物には全部名前を付けましょう。
・前日体の調子が悪かった場合等、必ず保育士に伝えて下さい。
・通常午前 9 時までには登園しましょう。
・園を休む場合は、9 時までに欠席理由を連絡しましょう。
・期限のある提出物、集金は必ず期日を守ってください。

午睡について

・子どもの生活リズムにとって健康上必要なことですので、午後 12 時 30 分～2 時 30 分(年齢により差があり)まで午睡とします。
・布団及びカバーを持ち帰ったときは、布団は乾燥させてカバーは洗濯をして持ってきてください。

給食について

・0歳児　　ミルク、離乳食を全て園で用意します
・1、2歳児　主食、副食全て園で用意します

病気・薬について

・伝染病、感染症の病気にかかったときは、園に連絡の上、医師の指示及び集団への感染予防の為、お休みしていただく期間が異なりますので、ご理解・ご協力をお願いします。
・市販薬については一切受付しません。
・医師の処方薬の受付は致しますが、医師と相談し、出来るだけ園での服用の無いようお願いします。
・熱(37度5分以上)や嘔吐・下痢等があった場合は、保護者(職場)に連絡を致しますのでお迎えをお願いします。

嘱託医について

・当園は以下の医師と嘱託医契約を締結しています。又、内科年3回、歯科年2回の健診を行っています。

〇内科、小児科医
はじめこどもクリニック　院長　髙橋　肇
花巻市若葉町1丁目2-33　TEL 0198-22-0822

〇歯科医
照井歯科医院　　院長 照井　淑之
花巻市材木町28-22　TEL 0198-23-5850

職員構成について

・園長、保育士、看護師等、保育補助、嘱託医、その他

事故について

・園内外で緊急の事故が発生した場合は、保護者に連絡致します。
・園の応急手当等の怪我の場合はこの限りではありません。
・日本スポーツ振興センター及び日本保育協会の傷害保険に加入しています。

緊急連絡等について

・非常事態発生等の場合、現実として電話がつながらないことが多く、危険ですので保護者の方が早めにお迎えにいらしていただきたいと思います。その際、必ず職員に自分のお子さんの名前を報告してください。
・非常事態発生等の場合は、①『マチコミ』アプリを登録いただき、保護者のスマートフォン等に園より一斉連絡を行います。②担任より各家庭への電話連絡

を致しますので家庭の連絡先、園の電話番号の確認願います。①及び②の連絡方法を状況に応じて行います。

・非常事態の軽重により、互いの連絡手段が出来ない場合は、自分たちの身を守る事を第一に行って下さい。

送迎について

・送迎、園の駐車場内での事故には十分気をつけてください。保護者間で事故にあった場合は双方で話し合い等により、解決願います。

その他

・園だより、保健だより、給食の献立、給食だより等を発行しますので、必ずご覧下さい。

・子育てについての相談等がありましたら、いつでもお話下さい。連絡帳でもかまいません。

・いつもお迎えに来ている方以外のお迎えの場合は、連絡してください。

〇園児の人権の擁護及び虐待の防止を図る為に、関係機関との連絡を密にしています。

教育及び保育内容・健康・子育てに関するご相談、ご意見、ご要望、苦情等について

・苦情受付責任者　園　　長　　打田　公平

・苦情受付担当者　主任保育士　　後藤　忍

・苦情第三者委員　法人役員　　小田中　清子・藤原　広和

・相談等流れ

受付担当者 → 責任者 → 協議（第三者委員も協議に加わる場合有） → 回答

感染の一覧表

病名	主な症状	潜伏期	感染経路	合併症	登園の目安
麻疹（はしか）	元気なし。 発熱、鼻汁、目やに、せき、発疹	7～14日	空気感染	中耳炎 脳炎	解熱した後、3日を経過するまで
風疹（三日はしか）	軽い熱と同時に発疹（顔から下の方へ）首のリンパ腺が腫れる。	14～21日	空気	中耳炎 気管支炎 肺炎	発疹が消失するまで
水痘（水ぼうそう）	不機嫌、食欲不振、発熱もある。1日以内に発疹。全身に出るまで5日ぐらい。	12～14日	空気接触	髄膜炎 ギランバレー症候群	全ての発疹がかさぶたになるまで
流行性耳下腺炎（おたふくかぜ）	発熱、嘔吐、食欲不振があり、物を食べると耳が痛い。1～2日して耳下腺が腫れる。	14～21日	空気	睾丸炎	耳下腺の腫れが消失するまで
百日ぜき	日増しに強くなるせき、寝たとき咳き込む。顔を真っ赤にして咳き込み、嘔吐をすることもある。熱は出ない場合がある。	7～16日	空気	気管支炎 肺炎 脳炎	特有のせきが消失するまで全身症状が良い事。抗菌薬を決められた期間服用し医師の指示に従う
溶連菌感染症	高熱、扁桃腺の発赤、腫れ、いちご舌（しょうこう熱）	2～7日	空気	中耳炎 腎炎 リュウマチ熱	抗菌内服薬24～28時間後に服用している
乳児嘔吐下痢症	頻回の下痢と嘔吐による脱水症状、白色便	2～5日	経口	循環障害 肺炎	口腔内の炎症、身体の水ほうが治るまで
手足口病	軽い発熱、口内炎、手のひら足の裏に水ほう性発疹。手足の甲、腕足臀部に水ほうや丘疹。	3～6日	空気	髄膜炎 肺炎	発熱、口腔内の水痘・潰瘍の影響がなく普段の食事がとれる事

病　名	主　な　症　状	潜伏期	感染経路	合併症	登園の目安
伝染性 紅班 （りんご病）	病原体不明 初め顔面やほほに紅斑を認め、次いで四肢にレース状の紅斑が出る。	6～14 日	空気	扁桃炎 関節炎 皮下出血 脳炎	主要症状が消えるまで
ヘルパンギーナ	夏風邪の一種。突然高熱で始まり、口、膣内、特に口蓋垂付近に少数の小さい水ほうをみる。	2～4 日	空気経口	耳下膜炎 出血性	発熱や口腔内の水痘・潰瘍の影響がなく普段の食事がとれる事
伝染性膿痂疹 （とびひ）	虫刺され、傷等の傷口より円形状の水ほうができ、次々に増えていつまでも治らない。		接触		皮疹が乾燥しているか、湿潤部位が覆える程度である事
流行性角結膜炎 （はやり目）	目の充血、目やに、涙目、幼児では発熱を見ることもある。	7～12 日	接触	角膜混濁から視力障害	治癒するまで結膜炎の症状が消失してから
伝染性軟属腫 （水いぼ）	やや赤い表面が光った小さいイボが多発し、その中央を強く抑えると白いものが出る。放置しておくと広がる。				掻き潰した傷から滲出液が出ている時は被覆する事
インフルエンザ	発熱(高熱)寒気、頭痛、節々の痛み、鼻水、咳、熱が 2～3 日続く、熱が下がっても数日元気が出ない。	1～2 日	せき くしゃみ	肺炎 気管支炎	診断を受けた次の日から 5 日間経過するまで
新型コロナウイルス感染症 （COVID-19）	のどの痛み、咳、鼻水、熱、だるさ(倦怠感)、味覚・臭覚障害など ※風邪症状に類似	10 日	飛沫感染 接触感染	肺炎 気管支炎	発症した日を０日とし、５日間経過するまで

※登園の目安について、かかりつけ医と若干の誤差がございます。お子さんが元気に園生活を送れるよう、園では１日多くお休みをお願いする場合がございます。

入園に際し準備するもの

	0歳児	1・2歳児	備　　考
通園カバン	○	○	お便り帳、弁当、箸、他
弁当箱			ハンカチに包む
箸・箸箱			
ナプキン		○	おやつに使用します
おしぼり	○	○	
手さげ袋	○	○	絵本、製作物等を入れる
午睡用布団	○	○	上下カバーを掛ける
着替え	○	○	下着、衣類等を袋に入れる
オムツ おしりふき	○	○	
水飲み用コップ		○	
歯ブラシ			

※年齢別に○印の物を準備して下さい。
※汚れ物は、基本的に持ち帰り、常時着替えを園に備えておきましょう。
※持ち物全てに名前を記入しましょう。

年間行事

春　(4月～6月) 入園・進級式　内科検診　保育参観 歯科検診	夏　(7月～8月) プール開き　夕涼み会　内科検診
秋　(9月～11月) 親子運動会　七五三参り	冬　(12月～3月) 発表会　内科検診　歯科検診　保育参観　記念撮影　お別れ会　卒園式

※毎月の行事―あそびの日・発育測定・避難訓練
※遊びの中から全身運動を確立させる体育運動(年2回程度)

個人情報の取り扱いについて

１．子どもの育ちに関する情報を共有する為、関係機関(こども課・転園先・病院など)に必要最小限の情報を提供することがあります。
２．園活動において撮影した写真や動画を園ホームページ等で使用することがあります。
３．外部機関(TV・新聞社・ラジオ等)の取材を受けた際に、写真や動画が掲載される場合がございます。
４．行事等で保護者などご自身が撮影した写真や動画に関し、SNS 上に投稿する場合は十分なご配慮をお願い致します。

※ご不明な点やお断りしたい事項がございましたら、園へご相談ください。
※職員についても、個人情報が漏洩しないよう周知徹底しております。

主な一日の流れ

時　間	活　動　内　容
7：00	登園　自由遊び
10：00	活動(教育・保育時間)
11：30	お給食 お昼寝
15：00	おやつ 帰りの会 合同保育 随時降園
18：00	延長保育
19：00	閉園

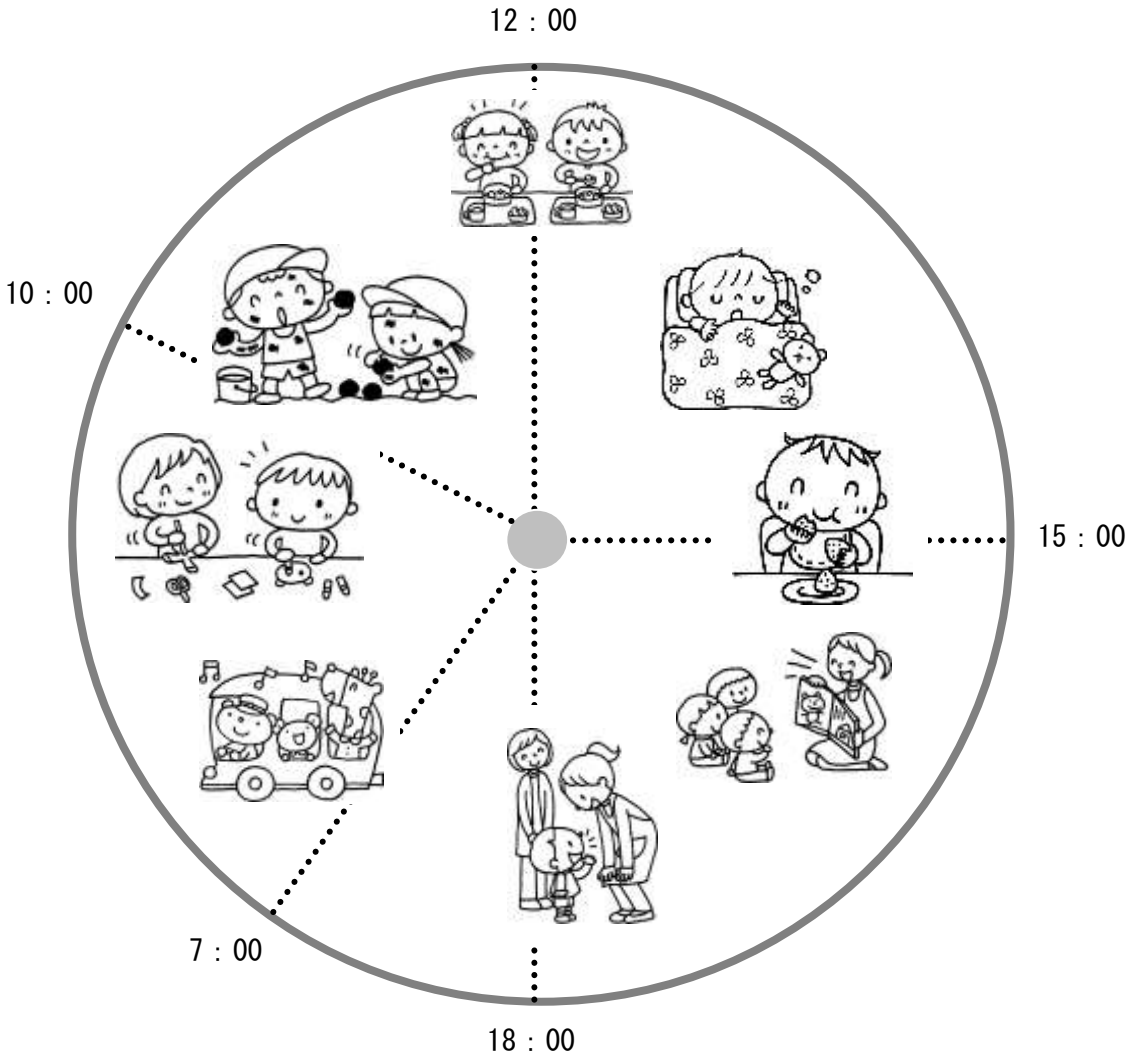

※０歳児は個別の月齢に合わせた生活をしております。

施設図面

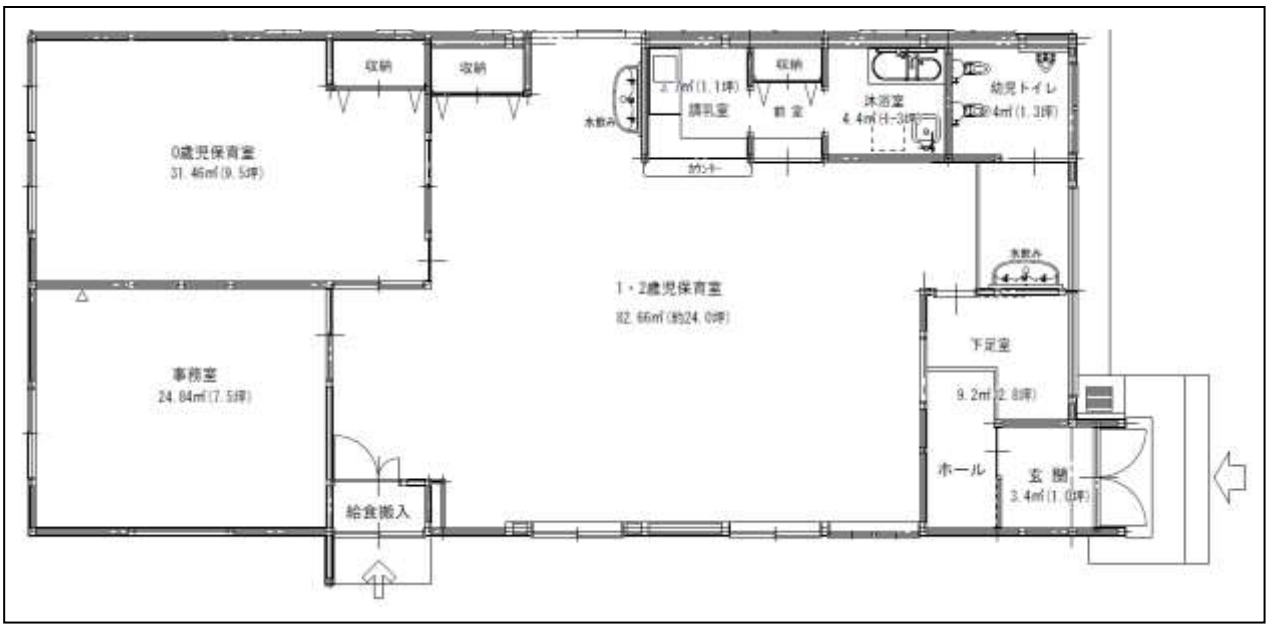

・面積

	定員	基準面積	必要面積		設計面積
0歳保育室	6人	1.65㎡/人	9.9㎡		31.46㎡
1歳保育室	6人	3.3㎡/人	19.8㎡	33.66㎡	82.66㎡
2歳保育室	7人	1.98㎡/人	13.86㎡		
計	19人		43.56㎡		114.12㎡

※しおり更新日：令和6年4月1日